

「土砂災害・水害
ハザードマップ」で
自宅周辺などの危険性や
緊急避難場所を確認しよう！

防くらしの 災ガイド

この冊子に
載っている、
大事なこと。



時間のない方も、ココだけはチェック！

自分の命は
自分で守る

- ① わが家の避難ルール (マイ・タイムライン)
- ② 災害時の情報収集
- ③ 台風・大雨時の避難行動
- ④ 地震・津波時の避難行動
- ⑨ 日ごろの備え



もっとくわしく知りたい方は、ココ！

災害を知る



- ⑤ 巨大地震を知ろう
- ⑥ 土砂災害・宅地災害を知ろう
- ⑦ 洪水・高潮を知ろう
- ⑧ 内水はん濫・ため池を知ろう

ご自宅や学校、職場の周辺をチェック！

WEB版もあります！ ⑨ をチェック！

危険な場所を知る

- 地図① 土砂災害・水害ハザードマップ
- 地図② 水防法に基づく想定最大規模降雨による河川の洪水浸水想定区域



災害ごとに異なる避難先をチェック！

避難先を知る

災害時の避難先 (緊急避難場所・避難所)

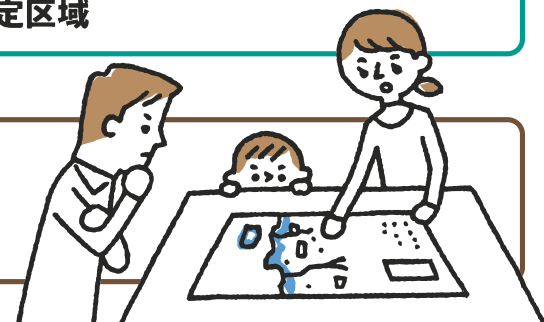

1 わが家の避難ルール (マイ・タイムライン)

自宅は土砂災害や河川の洪水などの災害が想定される場所にありますか？
 自宅の危険性を確認しておきましょう。災害時には、自らの判断で避難行動をとることが重要です。
 いざというときの避難ルールを決めておきましょう。

家族の安否確認

あらかじめ確認方法を
決めておきましょう。

- 災害用伝言板(web171)
- 災害用伝言ダイヤル(171)
- SNSなど

災害の種類	自宅の危険性 「区域内」「区域外」 「安全」「危険」など	避難ルール		
		どこへ(安全な場所) 【例】「自宅」「親せきの家」 「〇〇小学校」(緊急避難場所) 「〇〇より北へ」(津波)	いつ(避難行動開始) 【例】避難情報 (高齢者等避難、避難指示) 大津波警報など	避難にかかる 時間 (準備+移動)
土砂災害				分
河川の洪水				分
地震(津波)				分

2 災害時の情報収集



ひょうご防災ネット スマートフォンアプリ版

いつ発生するかわからない災害に備え、ダウンロード!

「ひょうご防災ネット」は兵庫県および兵庫県内の市・町から「避難に関する情報」などの緊急情報や、地震、津波、気象警報などの防災に関する様々な情報を提供するサービスです。

※登録制メール配信も行っています。登録する際は「hy@bosai.net」へ空メールを送信してください。

iOS
App Store
からダウンロード

Android
Google Play
で手に入れよう

QRコードを読み取るか、検索でダウンロード



避難の情報

災害テレホンセンター

電話

☎ 0570-078-500

避難情報、防災行政無線の内容などをお知らせします。

気象情報 避難情報などの最新情報

テレビのデータ放送

リモコンのdボタンを押して、データ放送を確認しましょう。



KOBE防災ポータルサイト SONAE to U? (そなえとう)

検索

気軽に防災に親しめるサイトです！
 災害時の避難行動や家庭内備蓄の方法など、日頃からの“備え”につながる情報を紹介。学習ページでは、防災について子供と一緒に楽しく学べるクイズを掲載しています。



家族の安否を確認する

あらかじめ、安否を確認する方法を決めておきましょう。

災害用伝言版 (web171)

検索



サイトにアクセスし、伝言の登録、確認ができます。

災害用伝言ダイヤル (171)

電話

災害用伝言ダイヤル171の録音・再生方法

固定電話・公衆電話・携帯電話OK

災害時の自分の状況を伝える、家族の状況を知るための大事な「災害用伝言ダイヤル171」。伝言を、伝える・聞くためには家族で決めた「電話番号」が必要です。自宅の固定電話や家族ひとりの電話番号など、登録する番号をあらかじめ決めておきましょう。

20回まで録音できます

暗証番号を設定することもできます

☎ 171

伝言を音声で録音。全国から再生できます。

伝言を録音する

伝言を再生する

1 7 1 にダイヤル

1 7 1 にダイヤル

↓ ガイダンスが流れる ↓

録音する場合は **1** を押す
 (暗証番号を利用する際は **3** を押す)

再生する場合は **2** を押す
 (暗証番号を利用する際は **4** を押す)

↓ ガイダンスが流れる ↓

() -

被災地の方の電話番号*、携帯電話・PHS・IP電話の電話番号をダイヤルしてください。 ※市外局番からダイヤルしてください。

3

台風・大雨時の避難行動

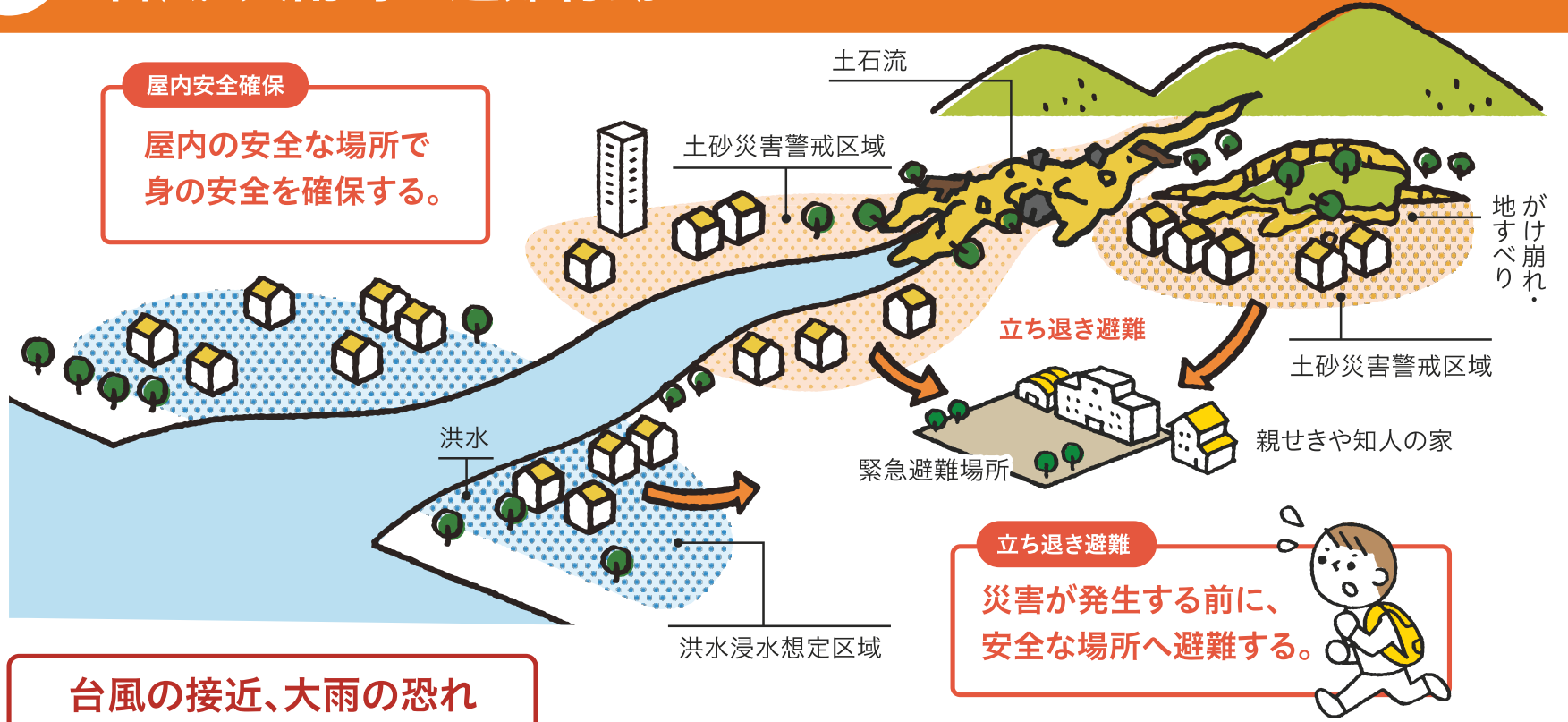

台風の接近、大雨の恐れ

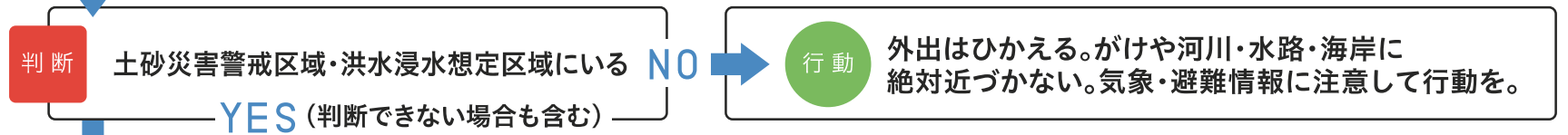

気象情報や避難情報に特に注意!

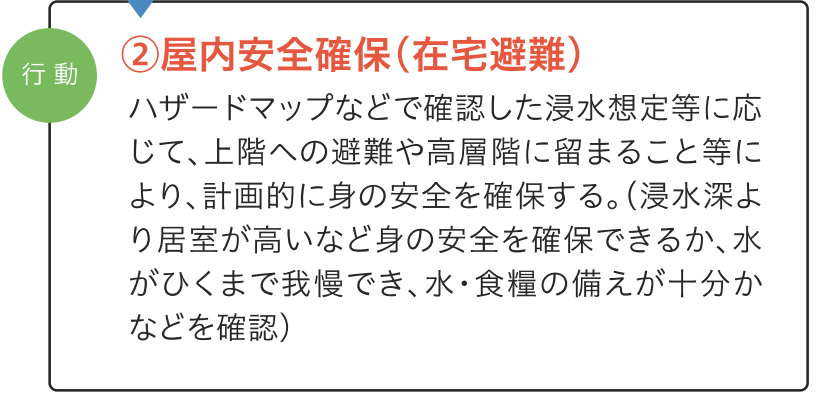
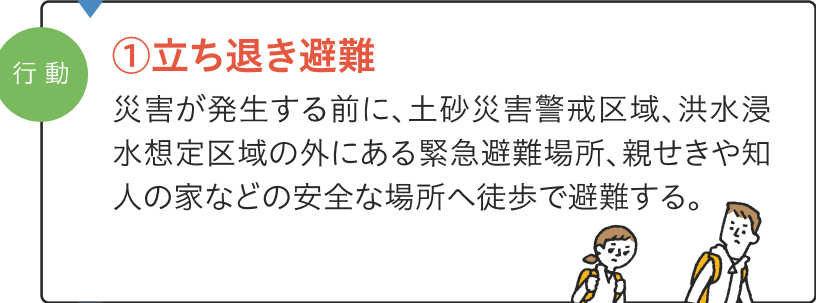
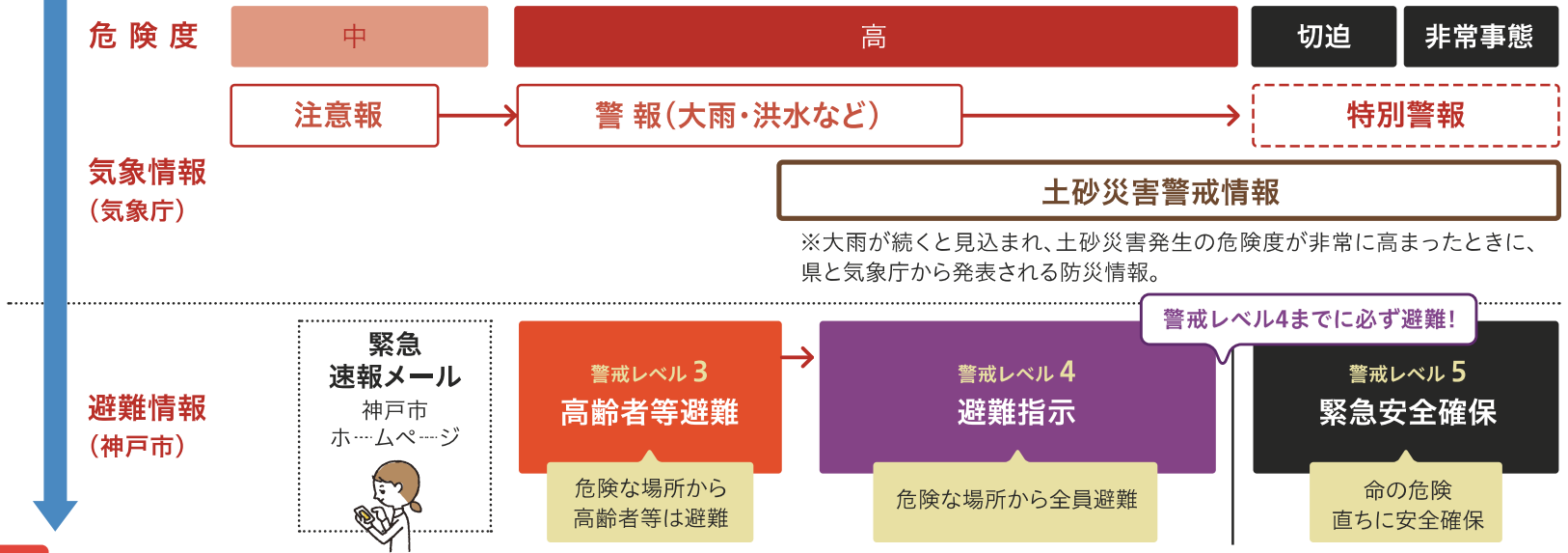

避難指示 / 警報などの解除

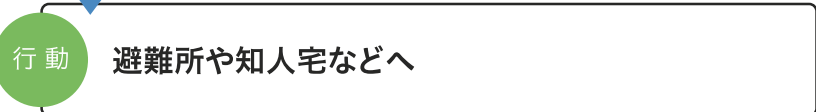
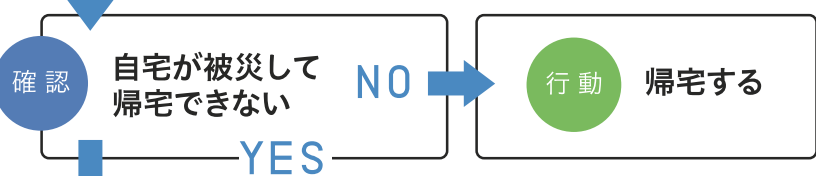

緊急安全確保(警戒レベル5)とは...
緊急安全確保の発令時で①②ができていない場合、土砂や水が流れ込む恐れのない上層階等の屋内の少しでも安全な場所や近くの丈夫な建物の上層階等、今いる場所より相対的に安全な場所へ緊急的に移動することを呼びかけるもの。

4

地震・津波時の避難行動

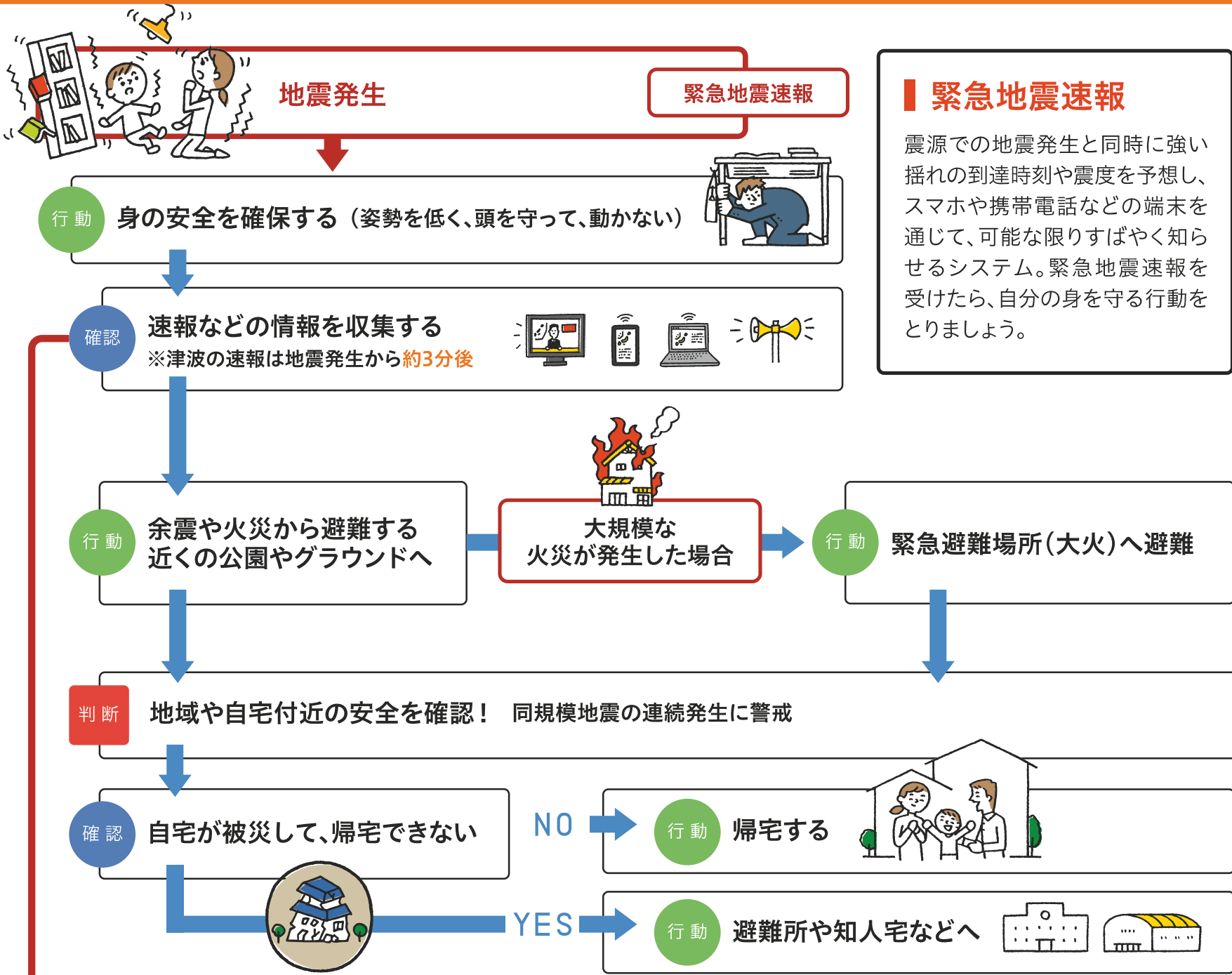

大津波・津波警報が発表されたら

海岸から離れて高台等の安全な場所へ避難

ハザードマップに避難行動の目安を掲載しています

津波警報などの発表時は、予想される津波の高さも表示されます。

	予想される津波の高さの表記方法	
	数値での発表	巨大地震の場合の表現
大津波警報 (特別警報)	10m超	巨大
	10m	
	5m	
津波警報	3m	高い
津波注意報	1m	(表記なし)

※マグニチュード8以上の巨大地震の場合、「巨大」「高い」という言葉で発表、非常事態であることを伝えます。

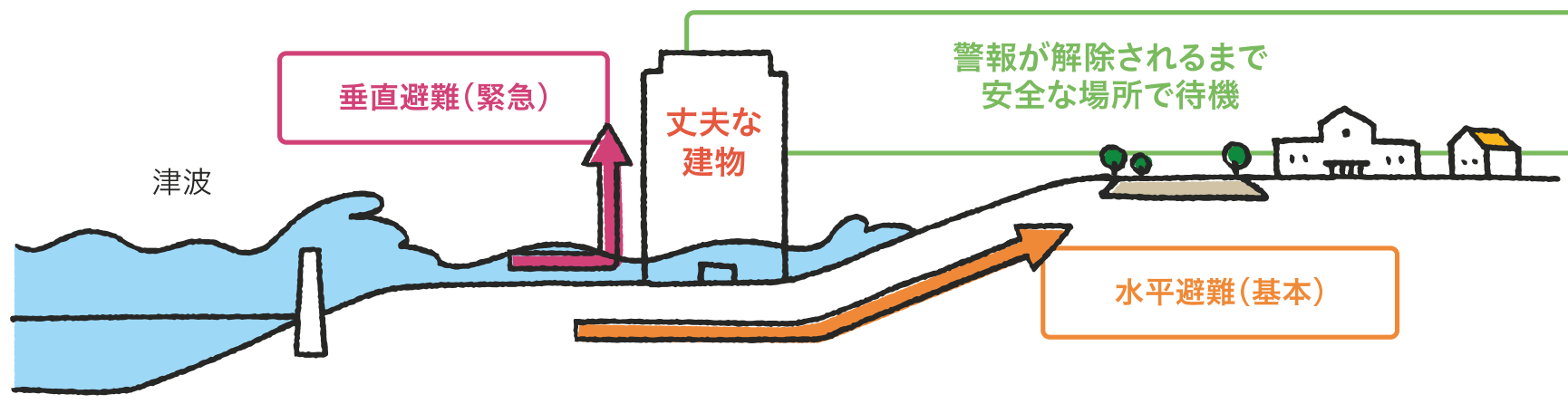

- 間に合わない判断した場合は、丈夫な建物の3階以上へ。
- 地域で避難計画を定めている場合は、計画にしたがって行動。
- 津波警報の場合でも、防潮堤より海側や海岸付近にいる方は高台へ避難。

5

巨大地震を知ろう

明日かもしれない、南海トラフ巨大地震

約100~150年の周期で発生している南海トラフ地震。近い将来、発生する可能性が高く、非常に大きな被害が想定されています。

予想される
神戸市内の震度

最大震度
6強

全域の震度
5強以上



大津波・津波警報が発表されたら、津波を想定した避難行動を！

津波到達までの時間は最速で約80分と予想されています。

南海トラフ地震の震源域

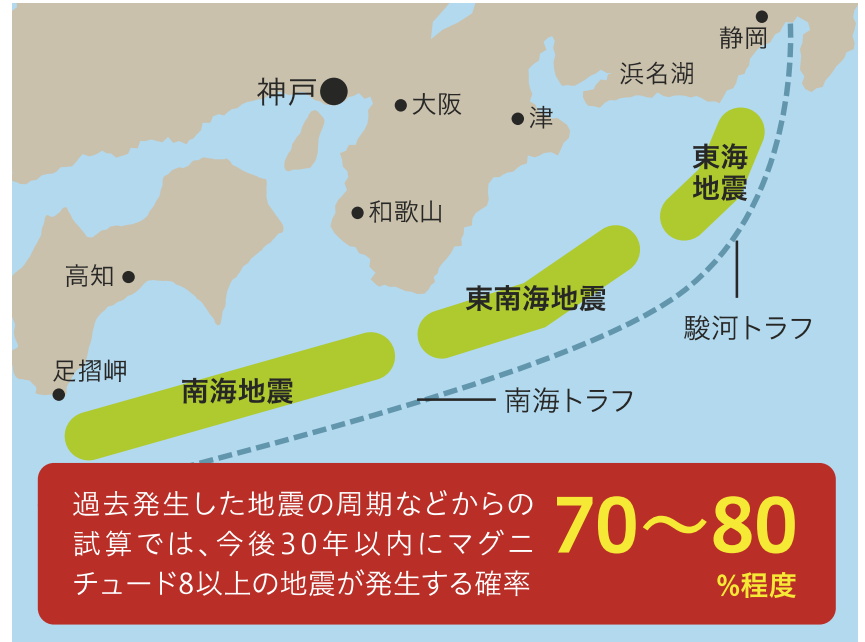

巨大地震直後は、津波の情報も確認！

津波が発生するかどうかで避難行動が変わります。まずは、津波に関する正確な情報を集めることが重要です。

速報は地震発生から約3分後

「兵庫県瀬戸内海沿岸」に大津波・津波警報が発表された場合は、避難してください。

その後も最新情報を確認

速報後、より正確な「予想される津波の高さ」「津波の到着時間」が発表されます。最新情報を確認し、落ち着いて行動しましょう。

津波は何度も襲ってくる！

初めの到達から少なくとも5~6時間、津波は何度も押し寄せます。警報・注意報が解除されるまで警戒・避難を続けましょう。

南海トラフ巨大地震の津波対策

津波対策後 津波浸水想定図

【神戸市の検討結果 2021年4月】

- ・津波が防潮堤を超えても、決壊はしない(対策①)
- ・地震に伴い、防潮施設が沈下しても、必要な高さは保持する(対策②)
- ・防潮鉄扉等は閉まる(対策③)



防潮堤の整備

2022年度 完了

津波への対策として、防潮堤を「ねばり強い構造(対策①)」への補強、地震に伴う沈下を見越した、「かさ上げ(対策②)」などに取り組みました。



Jアラートと連動して自動で閉鎖するよ

防潮鉄扉などの遠隔操作

2024年度 完了予定

予測が困難な南海トラフ巨大地震に備え、タブレットを操作して、水門・鉄扉を「遠隔操作(対策③)」によって確実かつ迅速に閉鎖できる環境整備に取り組んでおり、2024年度中の完了を予定しています。



カメラ映像を確認しながら開閉操作を行う



台風・大雨に注意

土砂災害

急傾斜地の崩壊(がけ崩れ)や土石流、地すべりにより起こる災害です。

■土砂災害の恐れのある区域を「土砂災害警戒区域」(イエローゾーン)として指定しています。イエローゾーンの中でも、災害が発生した時に建物に損壊が生じ、住民に著しい危害が生じる恐れのある区域を「土砂災害特別警戒区域」(レッドゾーン)として公表しています。

■自宅がイエローゾーンやレッドゾーン内の場合、あらかじめ大雨の時の避難方法を考えておきましょう。

がけ崩れ

斜面が急に崩れ落ちる現象



予兆

わき水の量が増える。
がけから出る水が濁る。
がけに亀裂が入ったり、がけから小石が落ちてくる。

土石流

山や谷の土砂が水と混じり一気に流れ出す現象

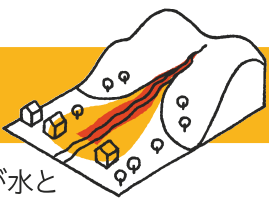

予兆

川が濁ったり、流木がまざり始める。
雨が降り続けているのに川の水位が下がり始める。
地鳴りの音が聞こえてくる。

地すべり

緩い斜面が広い範囲でゆっくりすべり落ちる現象



予兆

斜面や地面にひび割れができる。
斜面から水がふき出る。



がけ崩れ



土石流

写真提供
NPO法人土砂災害防止広報センター

宅地災害

大雨等による地盤のゆるみや排水不良により、宅地の斜面や擁壁、石積みが崩れる災害です。

■近年、台風による大雨やゲリラ豪雨により、宅地の擁壁が崩れる被害が発生しています。宅地の災害を未然に予防するためには、日頃からの擁壁の点検や排水溝の清掃が大切です。

■宅地の所有者や管理者は災害が生じないよう、常に安全な状態に維持・保全しましょう。

■主な点検ポイント

- ・空洞ブロックや簡易な板等で土を留めていませんか？
- ・擁壁に亀裂やふくらみ等の変形が起こっていませんか？
- ・擁壁に設置された水抜きパイプがゴミや草木で詰まっていますか？
- ・雨どいや側溝などの排水施設が壊れたり、ごみが詰まったりしていませんか？



まもろう!!あなたの宅地

検索

「我が家の擁壁チェックシート」を掲載中。

知っておきたい森林の機能

詳細はこちら



■森林の機能を高める森林整備

森林は、神戸市域の約4割を占めるとも身近な存在。伐採などを行い、適切に管理された森林は、土砂災害防止など、様々な機能を発揮してくれます。

■持続的な森林整備に繋げる木材の活用

伐った木を使うことも大切です。「森林を適切に管理し、伐った木を使う」ことは、地球温暖化防止などにも役立ち、持続的な森林の整備につながります。防災の観点のためにも、暮らしの中で積極的に「木を使う」ことから、始めてみませんか。



荒廃した森林



整備後の森林



木材の搬出



木材活用の事例

7

洪水・高潮を知ろう

洪水

河川の水があふれたり、堤防が決壊することにより、はん濫が発生する災害です。

- 洪水により浸水する恐れのある区域を「河川の洪水による浸水想定区域」として公表しています。
- 自宅が洪水浸水想定区域にある場合、あらかじめ大雨の時の避難方法を考えておきましょう。
- 水位は短時間で上昇することがあります。大雨や洪水の注意報・警報発表時はもちろん、雨が降り始めた時、雷が鳴っている時、上流に入道雲が見えるときには、河川や河川内の遊歩道から、すぐにあがりましょう。

神戸市河川モニタリングカメラ

検索

神戸市内の22河川(30カ所)の現況映像をリアルタイムで配信。



10分で1m以上増水することもあるんだよ！急な増水に注意しよう！



高潮

台風や発達した低気圧の接近時、海面の水位(潮位)が異常に高くなる現象です。

- 神戸港防災ポータルサイトでは、沿岸カメラの映像や潮位データを配信しています。海岸に近づかなくても海の様子を確認することができます。

神戸港の情報

神戸港防災ポータルサイト

検索

潮位や防潮鉄扉の開閉状況を配信。



防潮堤の海側や海岸付近には、近づかないようにしましょう！

高潮の原理

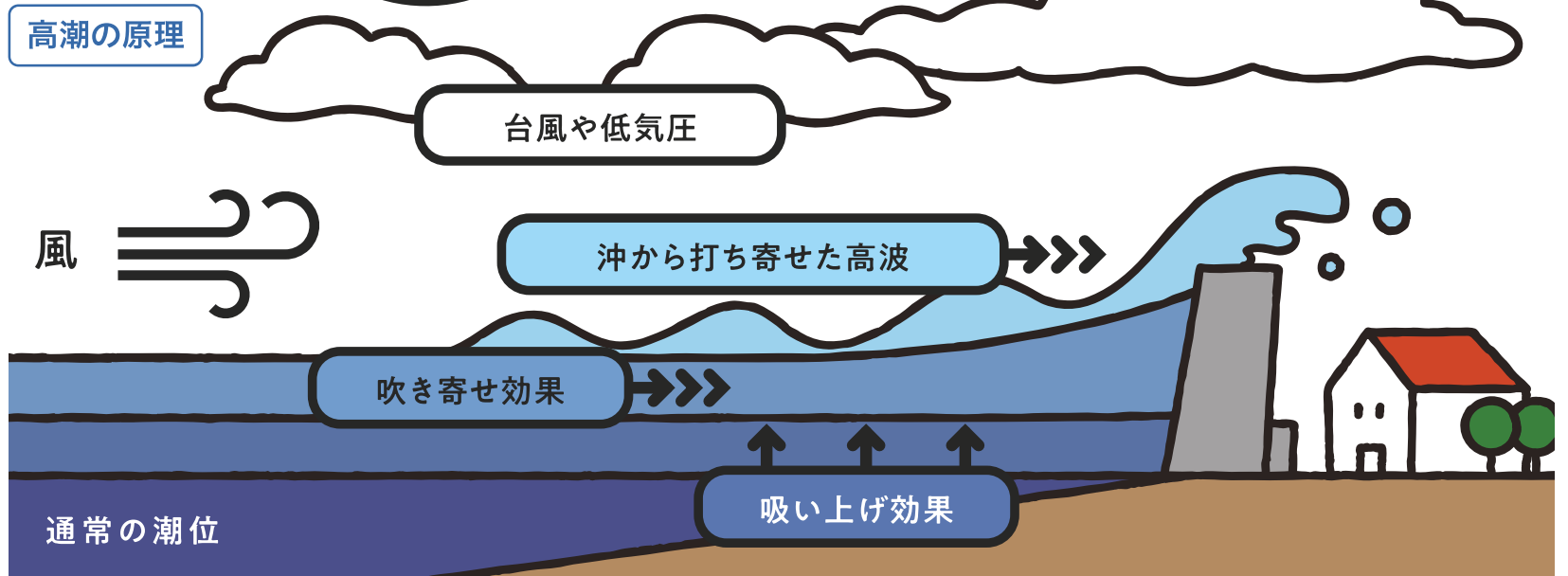

台風・大雨に注意

内水はん濫

大雨により雨水管や側溝の排水能力を超える大量の水が流れ込んだり、水位の上った河川や海から水が逆流することで、雨水があふれる現象です。

- 雨水管や側溝の排水能力を超える大雨(100年に1回程度の確率で発生するもの)の時に、避難行動への支障が大きい深さ20cm以上の浸水が発生する恐れのある区域を「内水はん濫による浸水想定区域」として公表しています。
- 大雨の時は、浸水想定区域や過去に水が溢れたことのある箇所、アンダーパスや地下施設など地盤の低い箇所に注意しましょう。
- 浸水時には、水路と道路の境界が見えにくくなります。水路に転落する危険があるので、普段から水路の位置を確認し、大雨の時には近寄らないように注意しましょう。
- 内水はん濫は、次のような傾向があります。
 - ▶ 雨が降ってから浸水が発生するまでの時間が短い
 - ▶ 大雨の時には、どこでも発生する可能性がある
 そのため、アンダーパスなどあふれた水が溜まって浸水深が深くなりやすい場所には、特に注意しましょう。

雨の量が雨水管や側溝の排水能力を超えて溢れる。

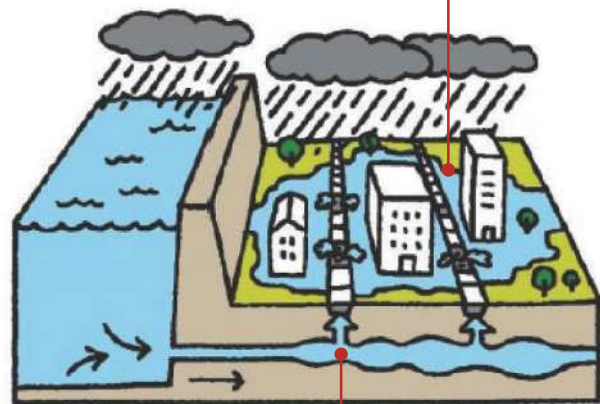

河川や海の水位が街の地盤よりも高くなり、雨水管を通じて水が逆流して溢れる。



ため池の決壊

老朽化したため池は、大雨や地震により決壊すると下流に深刻な被害を与える可能性があります。

- 決壊すると下流の家屋や公共施設などに被害を及ぼすおそれのあるため池を「特定ため池」として指定しています。

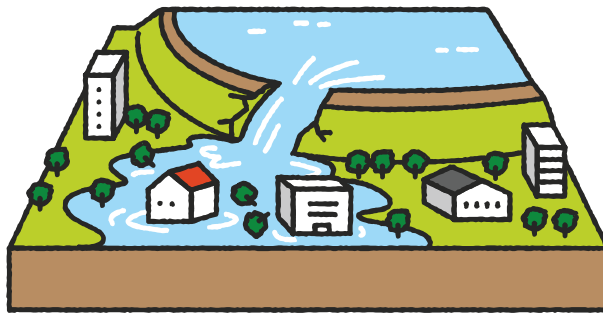

神戸市情報マップ

特定ため池の名称や所在地が確認できます。



兵庫県CGハザードマップ

特定ため池の名称や所在地、浸水想定区域図が確認できます。

- 自宅やよく利用する施設の近くにある「特定ため池」を把握し、万が一の決壊に備え、避難方法を考えておきましょう。

ため池や用水路での水難事故

ため池や用水路での釣りや水遊びの際に、高齢者や子どもの水難事故が全国各地で発生しています。

不用意に近づかないようにしましょう。



ため池や用水路の水難事故防止について (神戸市WEBサイト)

ため池を管理する方へ

- ・日常的にため池の状況を確認し、維持管理の内容を写真により記録しておきましょう。



ため池の適正管理について (神戸市WEBサイト)

- ・気象情報に注意し、天候の悪化が予想される際は、事前にため池の水位を下げる等の災害対策を行いましょう。
- ・水難事故の防止のために、注意喚起看板や進入防止柵の設置等の安全対策を行いましょう。

1 事前に自宅周辺の危険性や避難経路を確認しよう

神戸市情報マップ

■ 土砂災害・水害ハザードマップ

- ・土砂災害警戒区域・特別警戒区域
- ・洪水による浸水想定区域
- ・内水はん濫による浸水想定区域
- ・緊急避難場所など



■ 津波ハザードマップ

- ・津波による浸水想定区域
- ・緊急避難場所など



兵庫県CG
ハザードマップ

土砂災害、洪水、津波、高潮、ため池災害の情報を、住所などから検索できます。



2 気象・防災情報を確認する習慣をつけよう

■ 情報は日ごろからチェック! キャッチ!

警報・注意報

雨量・水位

避難情報

災害時は、停電する可能性もあります。さまざまな手段で情報収集できるよう、準備しておきましょう。



3 地域のコミュニケーションを充実させよう

■ 防災訓練などに、積極的に参加しよう



■ 地域での助け合い

高齢者や障害のある方等で、一人での避難が難しい方がいます。日頃から見守りや声掛けを通じて顔の見える関係を築きましょう。



災害時
要援護者支援

4 家庭内防災に取り組もう

■ 地震に強い家作り、部屋作りをしよう



耐震診断・耐震補強

ガラスの飛散防止



家具の転倒防止

チェックリストを見て、事前に準備しよう!

チェックリスト

- | | |
|--|-----------------------------------|
| <input type="checkbox"/> 携帯ラジオ | <input type="checkbox"/> 歯ブラシ |
| <input type="checkbox"/> 懐中電灯(ヘッドライト) | <input type="checkbox"/> 救急薬品 |
| <input type="checkbox"/> 電池 | <input type="checkbox"/> 食料 |
| <input type="checkbox"/> 常備薬 | <input type="checkbox"/> 水 |
| <input type="checkbox"/> お薬手帳 | <input type="checkbox"/> ティッシュ |
| <input type="checkbox"/> 貴重品 (印鑑、通帳、健康保険証、免許証、マイナンバーカードなど) | <input type="checkbox"/> 衣類 |
| <input type="checkbox"/> 現金 | <input type="checkbox"/> 防寒具 |
| <input type="checkbox"/> マスク | <input type="checkbox"/> 雨具 |
| <input type="checkbox"/> 消毒液 | <input type="checkbox"/> 虫よけ |
| <input type="checkbox"/> 携帯電話、スマホ(充電器も) | <input type="checkbox"/> 生理用品 |
| <input type="checkbox"/> 軍手 | <input type="checkbox"/> トイレトペーパー |
| <input type="checkbox"/> タオル | <input type="checkbox"/> その他必要なもの |
| <input type="checkbox"/> ビニール袋 | |

5 家庭内備蓄・非常持ち出し品を準備しよう

■ 家庭内備蓄

南海トラフ地震など、大規模な災害が発生した場合、救援物資がすぐに届くとは限りません。

- ▶ 最低でも3日分、できれば7日分
- ▶ 飲料水は1人1日3リットルが目安
- ▶ ローリングストック法を活用しよう(※)



※食べながら備蓄の食品を定期的に消費し、食べた分だけ買い足す方法。食べながら備蓄するので、賞味期限の短い食品も扱えます。

■ 非常持ち出し品

- ▶ 1人ひとつ、両手があくリュックサックに
- ▶ 持ち出し品は優先順位をつけて、持ち出せる量に
- ▶ チェックリストを活用し定期的に点検を





緊急避難場所・避難所とは？

災害ごとに異なる 緊急避難場所

※下表「緊急避難場所」の災害ごとの
注意事項をご覧ください。

命を守ることを最優先に、災害の危険から逃れるための場所
災害の種類ごとに緊急避難場所を指定しています。
どの災害の時にどこへ避難するか確認しておきましょう。

屋内の緊急避難場所
(学校など)

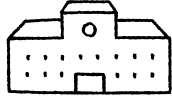

屋外の緊急避難場所
(広い公園など)

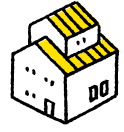
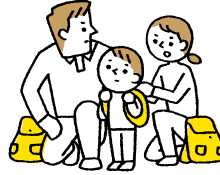
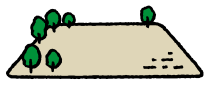

状況に応じて屋内安全確保
(在宅避難)や、
親せきや知人の家などへの
避難も有効！

帰宅できない場合の 避難所

※下表「避難所の利用」欄に○印の
ある施設が利用できます。

自宅に帰宅できない場合に、一定期間、避難生活を送るための場所
小学校や中学校などが指定されています。
屋内の緊急避難場所のほとんどは、避難所として利用が可能です。

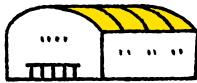
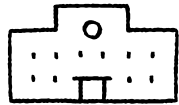

自宅や地域の安全が
確認されたら、
帰宅しましょう

北区③

緊急避難場所や
避難所に関する
お問い合わせ

北区役所
TEL:593-1111(代表) FAX:593-1166
北神区役所
TEL:981-5377(代表) FAX:981-3506



お願い！ 災害時の感染を予防するために

緊急避難場所や避難所は不特定多数が滞在する場所
です。一人ひとりでも感染防止対策を行いましょう。

■ 屋内の緊急避難場所、避難所 (土砂災害、洪水)

住所ごとに最寄りの緊急避難場所を記載して
いますが、必ずしもその場所に避難する必要は
ありません。ハザードマップを参考に、災害ごと
の避難先と避難ルートを確認しておきましょう。

「災害ごとの注意事項」の見方

○	利用できる施設
△	「備考」欄を確認のうえ、 緊急時のみ利用できる 施設
×	原則利用できない施設
-	その災害を 想定していない施設

VACAN 屋内の緊急避難場所の開設・混雑状況
が知りたい

屋内の緊急避難場所の開設・混雑状況の確認

Web 検索 神戸市 避難所



【ハザードマップに掲載】

地区	あなたの住所(目安)	緊急避難場所				避難所 の 利用	
		名称 (丸数字は ハザードマップ上の位置)	所在地(電話番号)	災害ごとの注意事項			
				土砂 災害	洪水		備考
大池	西大池/東大池/山田町上谷上(大池地区)/ 有野町唐櫃(大池地区)	㉘大池中学校	西大池2-24-3 (581-8034)	○	○	○	
		㉙大池小学校	西大池2-24-1 (581-8032)	○	○	○	
		㉚六甲が丘会館	東大池1-5-8 (981-8806)	○	○	○	
唐櫃	唐櫃台/唐櫃六甲台/有野町唐櫃	㉛唐櫃中学校	唐櫃台4-36-1 (982-6461)	○	○	○	
		㉜唐櫃小学校	唐櫃台2-39-1 (981-5926)	○	○	○	
		㉝神戸北高等学校	唐櫃台2-41-1 (981-0131)	○	○	○	
有馬町	有馬町	㉞有馬小学校	有馬町1274 (904-0170)	○	○	○	
有野台 ・ 五社	有野台/東有野台/有野町有野	㉟五社ふれあい館	有野町有野878-1 (-----)	○	○	《土砂災害時》避難場所への 進入経路が土砂災害警戒区域 にあるので注意	○
		㊱有馬中学校	有野台7-18 (981-5101)	○	○		○
		㊲ありの台小学校	有野台5-2 (981-5111)	○	○		○
藤原台 ・ 岡場	藤原台北町/藤原台中町/藤原台南町/ 有野中町/有野町有野	㊳藤原台小学校	藤原台南町1-13-1 (982-5880)	○	○		○
		㊴有野小学校	藤原台中町3-17-1 (981-5341)	○	○		○
		㊵有野中学校	藤原台中町5-2-1 (982-2700)	○	○		○
		㊶有野北中学校	藤原台北町6-4-1 (987-3057)	○	○		○
		㊷JA兵庫六甲 (神戸北文化センター)	有野中町2-12-13 (981-6550)	○	○	夜間・休日は閉館のため 避難の際は北神区役所 (981-5377)に問い合わせ	○
北神星和台 ・ 二郎	京地/西山/菖蒲が丘/有野町有野・二郎/ 藤原台北町5・7丁目	㊸西山小学校	西山1-67 (952-1800)	○	○		○
		㊹西二郎集会所	有野町有野3556-1 (-----)	○	○		○
道場町	道場町	㊺平田自治会館	道場町平田553 (985-5866)	○	○		○

(屋内の緊急避難場所、避難所(土砂災害、洪水)つづき)

地区	あなたの住所(目安)	緊急避難場所					避難所の利用
		名称 (丸数字は ハザードマップ上の位置)	所在地(電話番号)	災害ごとの注意事項			
				土砂災害	洪水	備考	
八多町	八多町	④⑨義務教育学校 八多学園	八多町附物876 (982-0048 前期課程) (982-0049 後期課程)	○	○		○
		⑤⑩中公民館	八多町中1177 (951-0303)	○	○		○
大沢町	大沢町	⑤⑫上大沢 ふれあい会館	大沢町上大沢3080 (954-0633)	○	○		○

※道場町地区には④⑤⑥の緊急避難場所もあります。

【ハザードマップ区域外(北区内)】 (丸数字は北区③(有野・有馬周辺)以外のハザードマップに掲載の番号)

名称	所在地(電話番号)	災害ごとの 注意事項		避難所の 利用
		土砂 災害	洪水	
①鶉台中学校	ひよどり台1-15-31 (743-0072)	○	○	○
②ひよどり台小学校	ひよどり台3-3 (743-0062)	○	○	○
③星和台中学校	星和台1-6 (593-8400)	○	○	○
④星和台小学校	星和台6-21 (593-8200)	○	○	○
⑤鈴蘭台中学校	北五葉2-10-32 (591-4521)	○	○	○
⑥北五葉小学校	北五葉3-7-1 (591-1196)	○	○	○
⑦藍那小河地域福祉 センター	山田町藍那字下の町77-8 (203-1543)	○	○	○
⑧君影小学校	君影町1-11-13 (592-0059)	○	○	○
⑨南五葉小学校	南五葉3-1-1 (591-1314)	○	○	○
⑩鈴蘭台小学校	鈴蘭台南町2-14-24 (592-8181)	○	○	○
⑪小部小学校	鈴蘭台北町3-8-1 (591-1761)	○	○	○
⑫小部中学校	山田町小部字向井谷23-1 (592-1177)	○	○	○
⑬小部東小学校	鈴蘭台北町7-11-22 (592-0086)	○	○	○
《土砂災害時》北門が土砂災害警戒区域にあるので注意、西門を利用				
⑭泉台小学校	泉台3-1-4 (593-7771)	○	○	○
⑮桜の宮小学校	若葉台1-3-15 (591-1009)	○	○	○
⑯桜の宮中学校	大脇台6-1 (593-8001)	○	○	○
⑰大原中学校	大原1-19 (581-6661)	○	○	○
⑱桂木小学校	桂木1-2-5 (582-4001)	○	○	○
⑲甲緑小学校	緑町7-12-10 (581-1221)	○	○	○
《土砂災害時》南門が土砂災害警戒区域にあるので注意、北門を利用				
⑳広陵小学校	筑紫が丘2-9-1 (583-0191)	○	○	○
㉑広陵中学校	小倉台5-1-1 (583-1313)	○	○	○

名称	所在地(電話番号)	災害ごとの 注意事項		避難所の 利用
		土砂 災害	洪水	
㉒筑紫が丘小学校	筑紫が丘3-4-1 (581-1006)	○	○	○
㉓箕谷小学校	松が枝町1-11 (581-8030)	○	○	○
㉔山田中学校	山田町下谷上字宮ノ前15 (581-1068)	△	○	○
《土砂災害時》正門及び西門が土砂災害警戒区域内にあるので注意、東門を利用				
㉕谷上小学校	山田町下谷上字中上16 (581-3351)	○	○	○
㉖山田小学校	山田町中字長尾サ1 (581-0055)	○	○	○
㉗花山小学校	花山東町3-1 (583-1120)	○	○	○
㉘道場小学校	道場町塩田1460 (985-4016)	○	×	○
《洪水時》別の避難場所へ避難				
㉙生野自治会館	道場町生野285 (985-5322)	○	×	○
《洪水時》別の避難場所へ避難				
㉚生野高原安心 コミュニティプラザ	道場町生野1172-1022 (-----)	○	○	○
㉛大沢小・中学校	大沢町中大沢976 (954-0310㉜) (954-0142㉝)	○	○	○
㉞長尾小学校	上津台3-4-1 (986-2074)	○	○	○
㉟岩谷公会堂	長尾町上津4270 (986-2510)	○	○	○
㊱鹿の子台小学校	鹿の子台北町6-34-1 (952-1720)	○	○	○
㊲北神戸中学校	鹿の子台北町2-8-1 (951-0821)	○	○	○
㊳好徳小学校	淡河町野瀬487 (958-0004)	○	○	○
㊴淡河中学校	淡河町行原字中沢179-2 (958-0301)	○	○	○
㊵淡河小学校	淡河町萩原524 (959-0113)	○	○	○

■ 屋外の緊急避難場所(大火)

名称 (丸英字はハザードマップ上の位置)	所在地
㊶鈴蘭公園	南五葉5-1
㊷南五葉小学校グラウンド	南五葉3-1-1
㊸鶉越墓園	山田町下谷上字中一里山12-1

※お住まいの地区以外の緊急避難場所(屋内・屋外)も利用できます。地区外はWeb「神戸市情報マップ(避難場所マップ)」でご確認下さい。