

予算特別委員会資料

令和5年度予算説明書

危機管理室

目 次

I 令和5年度予算の概要

- | | | |
|---|--------|---|
| 1 | 予算編成方針 | 1 |
| 2 | 主要施策 | 1 |

II 一般会計（予算第1号議案関係分）

- | | | |
|---|----------|----|
| 1 | 歳入歳出予算一覧 | 7 |
| 2 | 歳入予算の説明 | 9 |
| 3 | 歳出予算の説明 | 11 |

I 令和5年度予算の概要

1 予算編成方針

南海トラフ巨大地震等の大規模広域災害をはじめ、激甚化・頻発化する風水害や国民保護事案等、様々な危機事象に対する備えを着実に進めていく必要がある。

これらの状況を踏まえ、危機管理体制を一層強化するとともに、市民の安全・安心を守るための施策を推進するため、次のとおり予算編成を行った。

2 主要施策

[_____ は新規・拡充事業]

(1) 危機管理体制の充実

① 防災専門官の新設

自然災害等の危機事象に備え、防災体制の充実や関係機関との連携強化を図るため、防災専門官を新設する。

② 初動体制の強化

42,158千円

夜間・休日の初動体制を強化するため、初動対策員（自衛隊・県警・海上保安庁OB）を2名増員し、8名体制にする。

③ 防災訓練等の実施

10,729千円

自然災害や国民保護事案等、様々な危機事象に迅速・的確に対応できるよう関係機関と連携し、効果的な訓練を実施するとともに、市民の防災意識の向上を図る。



[全市総合防災訓練]



[国民保護訓練]

④ 災害対応工程管理システム（BOSS）の運用

3, 105千円

災害時業務継続・受援計画の実行性を確保するため、各種計画やマニュアルを一元管理し、災害対応の全体像や進捗状況を見える化する「災害対応工程管理システム（BOSS）」の運用や研修を行う。

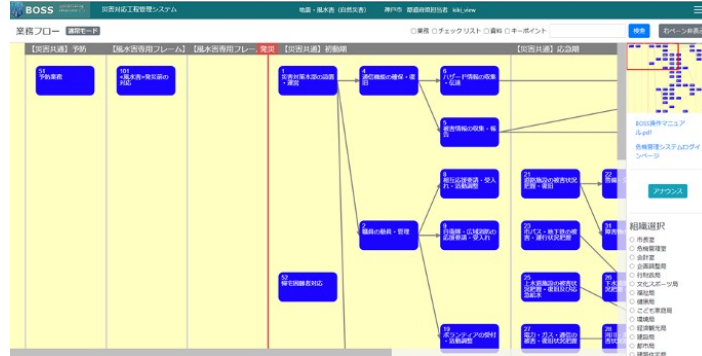

[災害対応工程管理システム（BOSS）]

⑤ 災害時における物資供給の円滑化

2, 400千円

大規模災害時に被災者へ迅速かつ安定的に物資を供給するため、有識者・民間事業者・関係行政機関で構成する「神戸市災害時物資円滑供給検討会」において、物資の配送・拠点の活用方法の検討やマニュアルの改正、訓練を行う。



[災害時物資輸送訓練]

⑥ 帰宅困難者対策の推進

38,320千円

帰宅困難者の安全・安心を確保するため、官民連携により、神戸都心地域における一時滞在施設の拡充や備蓄の確保、一斉帰宅抑制の周知、帰宅困難者対策訓練を行う。

また、帰宅困難者の迅速な安全確保のため、一時滞在施設へ円滑に誘導する「帰宅困難者対策オペレーションシステム」を構築する。

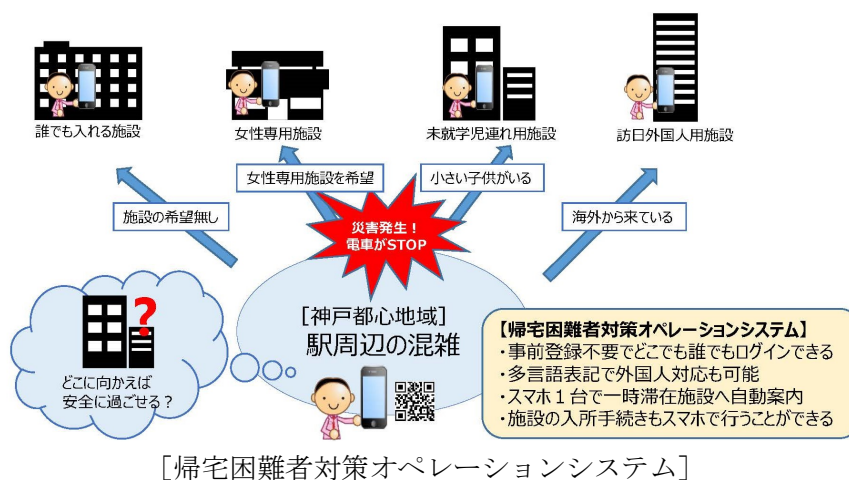

⑦ 「外部給電・神戸モデル」の設置

40,406千円

災害時の停電の際に、電気自動車等から給電できるようにする「外部給電・神戸モデル」を避難所に指定されている市立小・中学校等に令和4・5年度の2カ年で設置する。

- ・ 4年度：兵庫区、北区、西区 90校
- ・ 5年度：東灘区、灘区、中央区、兵庫区、長田区、須磨区、垂水区 149校



[外部給電・神戸モデル]

⑧ 重要インフラへのサイバー攻撃対策の強化

20,000千円

市民生活に重大な影響を及ぼすおそれのある病院・交通・水道等の重要インフラへのサイバー攻撃に対するセキュリティ対策を強化する。

⑨ 情報収集・伝達網の充実

171,683千円

災害時に迅速かつ的確に情報収集・発信ができるよう、危機管理システムや被災者生活再建支援システムの保守運用を行うとともに、民間事業者や研究機関等との連携により、ICTやSNS、AIを活用した情報収集・発信ツールの活用を推進する。

また、防災行政無線の屋外スピーカーを3ヵ所更新する。

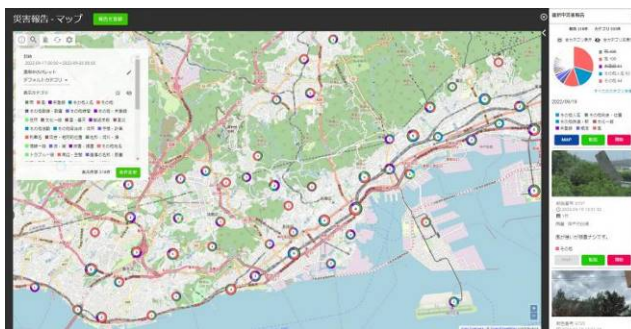

[LINE を活用した災害情報共有システム]



[防災行政無線]

⑩ 市民防災意識の向上

ア 防災啓発の推進

3,114千円

防災ポータルサイトの運用や阪神・淡路大震災の語り部派遣、市内の大学・NPO・企業と連携したイベントの開催等により、阪神・淡路大震災の教訓の継承や市民の防災意識の向上を図る。



[KOBE 防災ポータルサイト

「SONAE to U (そなえとう) ?」]



[神戸防災のつどい]

イ 風水害からの適切な避難行動を促す取組み 4,753千円

市民の適切な避難行動を促進するため、土砂災害警戒区域等に指定された地域を中心に、地域団体に対して防災士等を派遣して、オリジナルの避難マップを作成する説明会を実施する。



[防災士等による説明会の実施]

(2) 安全で安心なまちづくりの推進

① 地域安全対策の推進

ア 神戸市カメラの運用 45,692千円

子どもや女性に対する犯罪防止を主目的として、通学路や主要駅周辺等に設置した神戸市カメラ2,003台を運用する。

イ 神戸市カメラの増設 令和4年度2月補正 228,000千円

小学校の半径500m圏外の通学路・交差点など、既設の防犯カメラを補完する形で、神戸市カメラを新たに約500台設置する。



[神戸市カメラ]

ウ 地域における防犯カメラ設置・更新等の支援 28,010千円

地域負担の軽減を図るため、地域団体が設置する防犯カメラについて、設置補助を行うとともに、更新補助の拡充や修繕補助の新設を行う。

- ・更新補助：上限 80,000円/カ所 → 上限 110,000円/カ所
- ・修繕補助：上限 50,000円/カ所

エ 地域における防犯活動の支援 **4,559千円**

地域の防犯活動を担う防犯協会や青色防犯パトロールの実施団体に対し、補助金や物品の支給等により支援を行う。

また、AIを活用した防犯パトロールの実証実験を行う。

オ 犯罪被害者等の支援 **3,810千円**

犯罪被害者やその家族に対して、ひょうご被害者支援センターや警察と連携し、日常生活等の支援を行う。

② 交通安全対策の推進

ア 交通安全啓発の推進 **81,012千円**

学校園・地域等で開催している交通安全教室や自転車安全運転指導、四季の交通安全運動等により、市民の交通安全意識の向上を図る。



[交通安全教室]



[自転車安全運転指導]

イ 交通遺児家庭への支援 **1,872千円**

交通遺児家庭に対して、奨学金の支給を行うとともに、「神戸交通遺児をみまもる会」の各種事業を通じて支援を行う。

Ⅱ 一般会計（予算第1号議案関係分）

1 歳入歳出予算一覧

（単位 千円）

歳 入		金 額
款	項	
16	分担金及負担金	10,000
	1 負担金	10,000
18	国庫支出金	3,500
	2 補助金	3,500
19	県支出金	4,440
	2 補助金	4,440
20	財産収入	15,000
	3 基金収入	15,000
21	寄附金	1,900
	1 寄附金	1,900
22	繰入金	8,837
	1 特別会計繰入金	8,837
24	諸収入	2,148
	7 雑入	2,148
25	市債	164,000
	1 市債	164,000
歳入合計		209,825

（単位 千円）

歳 出		金 額
款	項	
2	総務費	418,822
	1 総務費	418,822
3	市民費	417,345
	1 市民費	417,345
歳出合計		836,167

2 歳入予算の説明

(単位 千円)

款 項 目 節	本年度	前年度	比較	説明
16 分担金及負担金	10,000	0	10,000	
1 負担金	10,000	0	10,000	
1 総務費負担金	10,000	0	10,000	
2 危機管理対策事業負担金	10,000	0	10,000	サイバー攻撃対策に係る分担金
18 国庫支出金	3,500	3,400	100	
2 補助金	3,500	3,400	100	
1 総務費補助	3,500	3,400	100	
3 災害対策事業費補助	3,500	3,400	100	都市再生安全確保計画の推進に係る補助金
19 県支出金	4,440	4,000	440	
2 補助金	4,440	4,000	440	
1 総務費補助	4,440	4,000	440	
3 防犯対策事業費補助	4,440	4,000	440	防犯カメラ設置補助に係る補助金
20 財産収入	15,000	100	14,900	
3 基金収入	15,000	100	14,900	
1 基金収入	15,000	100	14,900	
11 災害救助基金	15,000	100	14,900	災害救助基金の運用益
21 寄附金	1,900	2,260	△ 360	
1 寄附金	1,900	2,260	△ 360	
2 其他寄附	1,900	2,260	△ 360	
1 危機管理室	1,900	2,260	△ 360	防災対策充実のための寄附等
22 繰入金	8,837	9,065	△ 228	
1 特別会計繰入金	8,837	9,065	△ 228	
3 港湾事業会計繰入金	8,837	9,065	△ 228	
1 一般経費繰入	8,837	9,065	△ 228	初動対策員配置に係る経費の繰入 等

24 諸収入	2,148	80	2,068	
7 雑入	2,148	80	2,068	
9 雑入	2,148	80	2,068	
2 危機管理室	2,148	80	2,068	令和4年台風第15号災害への応援に係る求償 等
25 市債	164,000	239,000	△ 75,000	
1 市債	164,000	239,000	△ 75,000	
9 其他	164,000	239,000	△ 75,000	
1 危機管理対策事業公債	164,000	239,000	△ 75,000	外部給電・神戸モデル事業等に係る起債承認見込額(行財政局所管)
歳入合計	209,825	253,905	△ 44,080	

3 歳出予算の説明

第2款 総務費

第1項 総務費

(単位 千円)

款 項 目	本年度	前年度	比 較	本年度の財源内訳			
				国 県 支出金	市債	その他 特定財源	一般財源
2 総務費	418,822	464,864	△ 46,042	7,940	164,000	30,248	216,634
1 総務費	418,822	464,864	△ 46,042	7,940	164,000	30,248	216,634
2 総務管理費	418,822	464,864	△ 46,042	7,940	164,000	30,248	216,634

2 総務管理費 418,822千円

本目は、危機管理体制の充実及び地域安全対策の推進に係る経費である。

第3款 市民費

第1項 市民費

(単位 千円)

款 項 目	本年度	前年度	比 較	本年度の財源内訳			
				国 県 支出金	市債	その他 特定財源	一般財源
3 市民費	417,345	399,284	18,061	—	—	7,637	409,708
1 市民費	417,345	399,284	18,061	—	—	7,637	409,708
1 職員費	347,250	323,073	24,177	—	—	7,637	339,613
7 交通安全対策費	70,095	76,211	△ 6,116	—	—	—	70,095

1 職員費 347,250千円

本目は、危機管理室職員の給料、職員手当等である。

7 交通安全対策費 70,095千円

本目は、交通安全対策の推進に係る経費である。